mixi　コミュニティ　検索　テイスティ高橋

ホーム　プロフィール　マイミク一覧　つぶやき　日記　フォト　チェック　伝言板　メッセージ　カレンダー　足あと　ゲーム

タイトル＆本文　検索

テイスティ高橋の日記

日記を書く

友人の最新日記

あきんどKOM
30年ぶりの高値だというのに
2021年01月14日23:59

聖也
今日の猫 (2)
2021年01月14日22:49

もっと見る

自分の日記

辛丑（かのとうし）年：謹賀新年
2021年01月01日09:38

京日記　第501段　庚子１２月２３日
2020年12月26日11:00

京日記　第500段　庚子１２月２２日
2020年12月25日11:01

庚子 師走 一
2020年12月21日12:50

京日記　第499段　庚子１１月２０日
2020年11月22日17:00

もっと見る

＜　2020年10月　＞

日	月	火	水	木	金	土
				1	2	3
4	5	6	7	8	9	10
11	12	13	14	15	16	17
18	19	20	21	22	23	24
25	26	27	28	29	30	31

過去の日記

過去日記の閲覧設定

2021年
01月 02月 03月 04月
05月 06月 07月 08月
09月 10月 11月 12月

2020年
01月 02月 03月 04月
05月 06月 07月 08月
09月 10月 11月 12月

2019年
01月 02月 03月 04月
05月 06月 07月 08月
09月 10月 11月 12月

2018年
01月 02月 03月 04月
05月 06月 07月 08月
09月 10月 11月 12月

2017年
01月 02月 03月 04月
05月 06月 07月 08月
09月 10月 11月 12月

2016年
01月 02月 03月 04月

＜ 京日記　第496…　テイスティ高橋の日記一覧へ　庚子 神無月 一 ＞

京日記　第496段　庚子１０月２８日（一）　編集する

2020年10月31日13:18 一部の友人まで公開　69 view

１０月２６日（月）、関西大学文学部藤田先生主宰の「月曜会」出席と、神沢杜口研究家の奥野さんと懇談のため、新横浜駅９時１８分発に乗り、関西大学のある大阪府吹田市に向かう。

新横浜駅東口。改札口を通ると、みんなけっこう手を消毒している

以前より乗客が多くなった

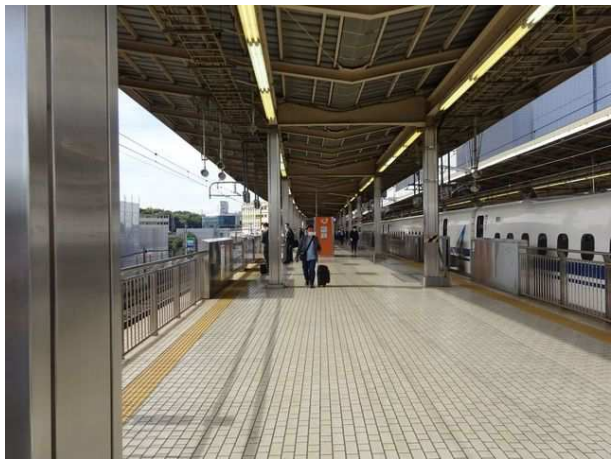

新横浜駅を発車して１０分ほどで、富士山が見えてくる。１０月に入るとクッキリと姿を現すが、発車後スグに撮影したのは初めて

mixiプレミアム
mixiがもっと便利に、もっと楽しくなる！
詳しくはこちら

話題の日記

みこ
始まってもいない恋
87 view

革騎士
患者数とかどうでもいい
66 view

まぁ
罪
34 view

龍深花風87
鏡先生めも
55 view

Sigesige@ギザギザ団
司法取引=ウソつきでえん罪の温床、これ常識
23 view

世人
新しい生活様式などではなく、どの様にして新型コロナ…
32 view

ほうき星を探して
季節はめぐる。
25 view

恋華
横浜のセンター北のラ・メゾンにて食事🍴
41 view

世人
どんぐりの背比べや・・・そしてそなたはどこへ行く・…
34 view

ごんずい
大和郡山は 町の色々な処に金魚がいる
38 view

話題の日記一覧へ

mixiプレミアム限定
マイミクに隠れてコミュニティに参加できる?!
忍者モード参上　詳しく見る ＞

困ったときには
日記のヘルプ
利用上の注意
規約違反の通報
メンテ・障害のお知らせ

05月 06月 07月 08月
09月 10月 11月 12月

2015年
01月 02月 03月 04月
05月 06月 07月 08月
09月 10月 11月 12月

2014年
01月 02月 03月 04月
05月 06月 07月 08月
09月 10月 11月 12月

2013年
01月 02月 03月 04月
05月 06月 07月 08月
09月 10月 11月 12月

日記の使用状況
4.1MB/2000.0MB

mixi コミュニティ 検索

テイスティ高橋

三島駅通過直後の富士山頂

富士宮駅直前の最も富士山が雄大に望める撮影ポイントから

１１時３０分、新大阪駅着。キティーちゃん塗装の新幹線が停車していた

mixi　コミュニティ　テイスティ高橋

関西大学正門前の通り。登下校の学生達に混じって歩いていると、自分も学生にもどった感じがする

１８時半頃、我が庵に入る。

２７日（火）は、最近いろいろ多忙のうちに入京したので疲れてしまい、一日中、部屋で休んでいた。
==========
==========

２８日（水）、今日は「歴史研究会」の友人Ｎ氏夫妻と「比叡山延暦寺」を訪れる予定。
８時半、我が庵を出る。一昨日・昨日とかなり晴れていたが、今日はやや雲が多い。

徒歩３分の「ガスト」で朝食する。まだ一人しか来店していなかった

mixi　コミュニティ　検索　テイスティ高橋

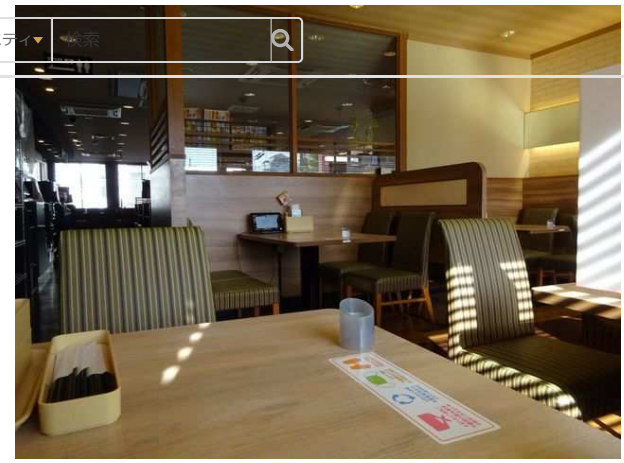

朝食後、最寄りの「太秦映画村道（スーパー・マツモト前）」から９３番の市バスに乗る。いつもより空いていて座れた

時間に余裕があったので「河原町丸太町」で下車して「京都市歴史資料館」に寄る

「鞍馬」展をやっていた

mixi　コミュニティ　検索　テイスティ高橋

手前ロビーと、奥が展示室

撮影可の「鞍馬火祭り」の大たいまつの模型

mixi　コミュニティ　検索　テイスティ高橋

鴨川を渡り、京阪電鉄「神宮丸太町」駅まで徒歩１０分で着く

そろそろ少し色付き始めていた

終点「出町柳」駅で「叡山電鉄」の本線に乗る

本線と言っても、最近では「鞍馬線（写真右端）」のほうが乗客は多い

１１時前、本線終点「八瀬比叡山口」駅に着く。

八瀬比叡山口駅前。地面に「大原方面」「比叡山方面」と書いてある

mixi　コミュニティ　ヒント　テイスティ高橋

前の写真の正反対方向。写真右側の橋を渡ると「瑠璃光院」や「比叡山八瀬ケーブル」駅に行く。友人Ｎ氏とは「比叡山八瀬ケーブル」駅で１２時に待ち合わせなので、今は写真左端の「大原方面」への道を進む

１５０ｍほどで、大原に行く「国道３６７号線」にブツかる。ちょうど大原から市中へもどる「京都バス」が走っていた

３６７号線を市中方向にもどる。ちょうど大原行きの「京都バス」とスレ違った

mixi　コミュニティ　検索　テイスティ高橋

１０分ほど歩くと人家が多くなってくる

この辺りにあるという、最近ヒソカに人気が出てきた「栖賢寺（せいけんじ）」という寺を探しに来たのだ

前の写真の右端まで来ると「栖賢寺」と書かれた石碑（写真中央やや右）を見つけた。しかし石碑の左側は民家の門扉である。ドコにも寺院らしい建物がない・・・

mixi　コミュニテ　テイスティ高橋

しばらく迷っていたら、石碑（写真左端）の右側が歩けるようになっていた

歩いていくと、前の写真中央でカギ形に曲がって、奥に進めるようになっていた

ネットで観た栖賢寺の門前に出た

mixi　コミュニティ　検索　テイスティ高橋

前の写真中央の貼り紙。残念！　今は境内に入れないとのこと

門から境内を撮影した

前の写真の左側

mixi　コミュニティ　検索　テイスティ高橋

仕方ないので、１００ｍほど先にある紅葉の名所「蓮華寺」に入ってみた

蓮華寺　山門

境内

mixi　コミュニティ・ブログ検索　テイスティ高橋

玄関

玄関を入った拝観受付（写真右奥）。下駄箱（写真右端）には５足しか無かった

書院から「石川丈山」作という池泉観賞式の庭園

mixi　コミュニティ　検索　テイスティ高橋

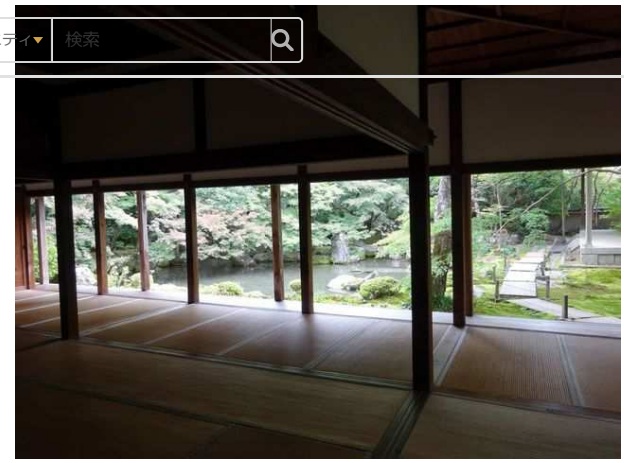

多少、色着いていた

都合良くアオサギが舞い降りてきた・・・

mixi　コミュニティ　検索　テイスティ高橋

●栖賢寺：https://blog.goo.ne.jp/mrslim2/e/a7501f4f5c34f8e72b9b55fe231da344
●蓮華寺：https://souda-kyoto.jp/travel/koyo/index.html?idk=0000324

（二）につづく

コメント

イイネ！（17）　Gu! chon　Kuri　パエリア　ポンム・ド・テール　ひろえんぴつ　まれびと　タック　紫雲英　フレデリク　youiti

コメント

ウォッカマティーニ　2020年10月31日 16:59
栖賢寺、残念でしたね。また訪れる機会がありますように。
僕は蓮華寺の庭園が好きで何度も訪れていますが、アオサギは見たことありません。
美しい庭園にアオサギ、まるで絵画のようです。
コメント

テイスティ高橋　2020年10月31日 17:25
> ウォッカマティーニさん　蓮華寺の庭園は私も気に入っております。いつも拝観者が多いのですが、この日は書院に２人しか居なくて、キレイな写真が撮れました。
最後の写真なんか見ていると「障壁画」など、こういう場面を描いているのだな・・・　と思いました。

のつのつ　2020年10月31日 18:07
栖賢寺！ずっと、この辺りに紅葉が素敵でひっそりとしているお寺があると言うのは知ってたのですがどこか分からなかったんです。
去年蓮華寺までは行ったのに…。
知れて嬉しいです
富士山の写真バッチリですね
コメント

テイスティ高橋　2020年10月31日 21:10
> のつのつさん　栖賢寺の入口、非常に判りずらいです　上の写真を見ながらでないと近付けないかもしれません。矢印で場所を示したカンバンとかはありません。拝観寺院ではないからです。
でも紅葉最盛期に蓮華寺とともに訪れてみたいですね

おけっと　2020年10月31日 21:18
以前反対側のホームで偶然顔を合わせられた教授ですね？
今回は約束してお訪ねになったのですね。
栖賢寺、いわゆる観光寺ではないのですね。
信仰のお寺、というのもいいものだと思います。
コメント

フレデリク　2020年10月31日 22:22
栖賢寺、是非とも真っ赤な時期に蓮華寺とセットでリベンジされて下さい。三宅八幡宮や三明院も良いらしいですよ。ずっと狙っていました。
コメント

テイスティ高橋　2020年11月01日 04:01
> おけっとさん　そうですね！
藤田先生は、約１ケ月前に「ＪＲ法隆寺」駅で偶然遭遇した方です。月曜会は俳句の研究会で、２週間に一度、月曜日に開かれます。神沢杜口は俳人なので、最近、

度々出席しています。
栖賢寺は、拝観させてくれる場合もあるらしいです。そのへんは定期的ではありませんが

テイスティ高橋　2020年11月01日 04:02

> フレデリクさん　栖賢寺の境内はモミジが多いので、紅葉時期にまた訪れてみたい気持ちです。
三宅八幡宮や三明院は、すでに５年前に訪れていました。

●京日記　第190段　乙未１１月２６日↓
https://mixi.jp/view_diary.pl?id=1948151258&owner_id=59902448

にのほ　2020年11月01日 13:19

紅葉は、これからが、見頃ですね

１０月下旬からぐっと寒くなるってゆ～てたのに、お昼は、結構暖かいので、今年の色づきは、おそいかもしれませんね

GOTOで、観光客が、増えてきてるんで、お気をつけ下さいませ

コメント

テイスティ高橋　2020年11月01日 13:40

> にのほさん　ご心配ありがとうございますm(_ _)m
確かに京都の観光客は、前より増えてますね(>_<)
それでもコロナ以前に比べればマダマダですが、注意するに越したことはありません

朝はかなり冷え込みましたが、お昼頃は汗をかきますね(>_<)　そうですか、今年は遅そうですか？　発色はとても良いとの下馬評ですが

ポンム・ド・テール　2020年11月01日 17:30

富士山とても綺麗です

関大には阪急で行かれましたか？
最寄り駅は、私の実家の最寄り駅の隣です^ ^

コメント

テイスティ高橋　2020年11月01日 17:48

> ポンム・ド・テールさん　ありがとうございますm(__)m
例年、９月までは富士山が良くみえないのですが、10月に入ると急に空気が澄むのか？　クッキリと見えるようになります（翌年４月まで）

関西大学には、新大阪駅から「大阪東線」に乗り「JR淡路」駅で降りて、阪急「淡路」駅までチョッと歩いて「関大前」駅で降ります

パエリア　2020年11月02日 23:06

今日は奈良に行く予定が無くなったので
急遽大原へ行こうと思い立ち、高橋さんが
蓮華寺と栖賢寺のことを言ってはったので
バスを途中下車して立ち寄りました

栖賢寺は想像以上に素敵なお庭でした
茶室も小川もあり雰囲気が良かったです
教えていただいていて良かったです

雨で無ければ、もっとゆっくりしたかった
のですが またの機会に訪れたいです！

コメント

テイスティ高橋　2020年11月02日 23:20

> パエリアさん　私が訪れたこの日は、栖賢寺は修行中だったようで境内に入れませんでしたが、パエリアさんが行かれた11/2は、境内に入れたんですね
モミジの木がたくさんあったので、今月末にはできるだけ再訪したいと思っています
かなり期待できる美しさかと思います

コメントする

コメントする

利用規約および個人情報保護ページに同意のうえ投稿してください。

日記を書く
テイスティ高橋の日記一覧へ

このページの上部へ

mixiについて　運営者からのお知らせ　mixiプレミアム　サービス一覧　機能要望　スマホからの利用　利用規約　お問い合わせ
mixi　コミュニティ　検索　モンスト　子供の写真・動画を共有　美容室予約　テイスティ高橋
運営会社　プライバシーポリシー　健全化の取り組み　開発者向け情報　人材募集　転職サイト
Copyright (C) 1999-2021 mixi, Inc. All rights reserved.